朝鮮日報 夕刊
發行人 方應謨
發行所 京城府太平通一丁目六一 株式會社朝鮮日報社

社說

夏期衛生에 對하야

一

朝鮮사람의 衛生思想이 아즉도 幼稚한點이 잇서 그生活의全部가 衛生本位로 되여잇지안흔것도 事實이겟지만 一方으로 當局의衛生施設이 오히려充分치못하야 그역衛生上 실로 적지안흔 問題다。京城을 비롯하야 目下三十餘處市街地에 上水道를 敷設하엿다고하나 邊地로는 그上水道를 利用치못하는 住民이相當히 만흐며 또各道로하여금 地方費의 補助를 주어 共同우물의 掘鑿을 行한다고하지만 조금窮僻한곳은 不良食水의飮用을 免치못한곳이 만흔것이 아닌가 터구나 下水道에 이르러는 京城에서도 죄다 整備되지못하야 汚穢의개천이 이곳저곳에 흐르고잇거니 그以外 다른都市와鄕邑이랴 勿論當局에서는 豫算關係等여러가지의 關係로써短時日안에 充分한施設을 行하기가 어려우려니와 그래도 우리로서는 좀더 거기對한努力을 促進하지 안흘수업다 더구나지금 夏期를當하야 모든疾病이 流行하기조흔 때이매 우리는 더한번 喚起함을 禁치못한다。

二

最近朝鮮內에 잇서 每年傳染病의 患者는 最低로 一萬이요 그로因한 死者는 患者每百에 對하야 最低十五人인바 그患者와 死者의 月別統計를 보면五、六、七의 三個月即夏期가 가장多數를 차지한다 勿論夏期에는 파리 모기가튼 病菌媒介物이 가장盛할뿐이아니라 더위로해서 人體가 極히 衰弱한때인즉 다른季節보담 疾病이더욱 만흔것은 事實이다 傳染病外에擬似虎列刺 擬似赤痢 痢疾等의患者도相當히 만흘것이요 그런한病에걸리어 死亡者도 相當히 만흘것이 아닌가 어느때나우리네가 衛生을 等閑에부치랴마는 夏期에는 일층더注意와努力을要하는바이다 우리는 當局을 向하야 衛生施設의 不充分을 責望하는대 그치지말고 한거름 나아가서 우리自身들도 스스로 衛生思想을 普及시기는同時에 될수잇는대까지 衛生本位의 生活을하여야 할것이다。

三

病이 난다음 治療를 하자면 거기에는 여러가지의 問題가 따라다닌다 위선醫師의數가 不足하니만치 市街地以外의 住民은 適宜한專門醫의治療도 맛기어려운것이며설사 適宜한 專門醫가 잇다고하드라도 一般民衆의 生活狀態로서는 高價의 治療費를 염두조차 내지못할것이다。이모든問題를 前提하지안코라도 藥보담은預防이 得策이다。 四季中夏期는 거의 人類對疾病의 決戰的時期이나 우리는 어데까지 豫防으로써 그侵入을 未然에 防止하지 안흐면 안된다 그러나徹底的衛生本位의 生活을 함에는 經濟가튼사람이 아니고서는 實行이困難할 일이니 우리는 一般民衆에 向하야無理하게 그것을 要求하는바는 아니다。다만現今生活을 多少衛生化시키는것은 누구든지 可能치못한것이 아닌가 民衆이함께 그와가튼 努力을 行하여야 하겟다。

來週「베니스」에서 獨、伊兩首相會見

軍縮과獨聯盟復歸問題協議

英國은招請不應할듯

四大國會商目標

【聯合倫敦九日發】 못솔리니히틀러兩巨頭는 드듸여來週중의 都市베니스에서 歷史的會見을遂하기로 되엿는대、못솔리니首相의意圖는 英佛獨伊四大國會商을開하고軍縮問題를爲始하야歐洲國際政局에幾多의懸案을대번에解決하랴기함인듯하다 佛外相발루氏에게도會商參加를要請한以外英國政府에對하여도代表派遣을希望한 事實이非公式으로英國政府當局으로부터漏洩되엿다 右會商에는 外相 싸이먼氏가 自身出馬하리라는報導가頻繁이流布되여잇스나 英國政府는 아직못솔리니首相의招請을受諾할는지 안할는지決定치못하엿고 싸이먼外相의出馬에對하여도否定도肯定도 하지안는態度를取하고잇다 英國政府는 九月주네브로부터歸任한 이든國璽尙書의意見을 聽取한後諾否를決定하게될터인대 佛國은발루外相이會商不參加를表明하고잇는以上英國政府도或은佛國政府의例에模倣하야 못솔리니首相의招請을 拒否하리라고觀測되나 如何튼못솔리니首相의 이니시아티브를中心으로歐洲政局은바야흐로 極히微妙한動向을보이고잇다

【聯合羅馬九日發】 못솔리니 히틀러兩獨裁者의 歷史的會見은來週로決定되엿는데 히틀러首相은 飛行機로墺太利의上空을通過하야伊太利에 들어가리라고 觀測된다 兩首相의會合에잇서 討議될것은 軍縮及國際聯盟問題로豫想된다 右에關하야伊太利에서는一般으로 今回의會商에對한 못솔리니首相의意圖는軍備競爭防止와 獨逸의聯盟復歸에關하야 히틀러首相과協議하리라고觀測된다

松下練習艦隊 司令官이十耳其訪問時에도土耳其에對하야 코카스에잇서 土耳其의行動의自由를 好誼로하야同樣의擔保를行하엿다

殖銀米資融通額 千七百萬圓

殖産銀行의 九日現在米資融通額은 長期千百六十萬圓 短期三百三十萬圓 合計千六百九十一萬圓으로 昨年同期부터 短期에千百八十一萬圓 長期에三百七十萬圓이 各其減少되엿다

日蘇戰不可避論 波蘭新聞紙例示

兩國國交阻隔하려는宣傳流行

外務當局 實情傳達準備

【電通東京電話】 最近日本과蘇聯邦其他諸國과의間을 阻障케하려하는 宣傳이歐洲各地에서行하고잇는데 九日外務省에達한情報에依하면 六月二日附波蘭新聞 로스코프、프로드드紙는 去五月八日 보로쉬로프蘇聯陸相이 土耳其空軍代表 헤랄케氏를招待하엿슬際 同席한土耳其大使館附一武官은 보로쉬로프陸相에對하야 日本外務省은 最近在土耳其大使에게 日蘇開戰不可避의 旨를通達하엿다그리고日蘇開戰을機會로하야 코카사스安全保障에 關한蘇土間의密約을 破棄하기를 强要하엿다고述하엿다는旨를報道하엿는대 如斯한報道는極東에잇서서 蘇聯側의現在表示하고잇는 挑發的 行動에因하야 日蘇關係가急히惡化하는것이라고宣傳하는것이나 外交上여러가지影響을 齎來할것임으로 外務當局에서는近日在外使臣을通하야 各國에最近日蘇關係의實情을 傳達키爲하야目下準備中이다

藏本書記失踪事件 中國側態度無誠意

第三艦隊旗艦出雲、當地碇泊

事態의推移를監視

【電通南京九日發】 藏本書記生의行方은 午後十一時에이르러도依然消息不明이다 奇怪한것은中國側 憲兵司令部及首都警察隊의態度인대 右兩當局은九日朝日本 總領事館으로부터 嚴重한 要求를바덧슴에도不拘하고九日中에는 조곰도誠意를보이지안코 無責任한態度를보이고잇다 日本總領事館에서는 日本陸海軍武官과 協力하야對策을研究中인대 近日揚子江上流로부터南航할 第三艦隊旗艦「出雲」도當地에머물어 中國側의態度를 監視할터인바 更히萬一의境遇에對하야 考慮할터이다

【電通南京九日發】 信憑할만한側의消息에依하면藏本書記生의失踪은 中國側要人方面의重要人物이同氏의 存在에依하야非常한危險에陷할것을 感知하기때문에暴力團體의 暴力을利用하야同氏의 生命을剝奪한것이라고傳한다따라 同氏의生命은이미絶望이안인가하는 觀測도잇다

嚴重搜査를 中國側에要求

【電通南京九日發】 藏本書記生의 奇怪한失踪이判明하야南京總領事館은 九日朝南京憲兵司令官 首都警察廳에嚴重搜査를要求하고一方全館員이繼續하야各各搜査에當하다

事件은極重大

須磨南京總領事談

【聯合南京九日發】 須磨南京總領事는藏本書記生의 失踪事件에關하야左와如히말하엿다 事件은極히 重大하다自己로서는모든境遇의對策을研究中인대이미腹案은作成되엿다 事件이重大한만큼輕率하게할수 업슴으로 各方面과連絡을取하야充分히情報蒐集에努力하고잇다 事件이如何히發展될는지 아직見解가서지안는다 中國國都南京市內에서政府의官吏가 더욱領事館附近에서失踪된事實만으로도 重大한問題이다 特히附近에는 巡警과憲兵이잇섯슴으로 곳判明될터인대 이것이알수업는것은不可思議하다中國警察當局도 極力眞相을調査하고잇슴으로近日何等端緒를어드리라고생각한다

再次嚴重抗議

【聯合南京十日發】 藏本書記生失踪事件에關하야는 須磨總領事는 中國警察當局及憲兵隊에對하야 搜査를依賴하얏는데 九日午後藏本氏失踪經過를詳細說明한後 國民政府의所在地인南京에서 더욱이總領事館附近에서失踪함과如함은 事情如何에不關하고甚히遺憾이다 此는明白히中國側이 日本外交官及居留民의生命을 充分히保護치못하는事實이라고 嚴重한抗議的警告를하는同時에 速히藏本氏所在搜査를 促進한바잇섯다 또中國官憲은 本月三日今村氏一行의 自動車를 城內에抑留取調한外領事館에出入하는中國人은 逮捕監禁하고또 日本人商人에對하야 暴行을加하는等種種不法行爲가잇서 이에對하야고도須磨總領事는事件의中心人物인藏本氏、南京警察署長等을 漢正倫憲兵司令官下에派하야 嚴重抗議하엿는데 不拘하고今回事件이發生하얏슴으로全館員은다極度로憤慨하고잇다

共産黨이拉致? 容疑者二名逮捕

【聯合南京九日發】 藏本書記生失踪事件에關하야 南京總領事館警察에서는 中國警察當局과 協力하야 直時 活動을開始하엿는대 九日午後에 이르러 中國警察에서는 容疑者二名을 引致取調하고잇다 右二名은共産黨員으로 判明되엿는바 其結果 藏本書記生은或은共産黨員의計劃的行動으로拉致된것이안인가 推測된다

和蘭政府下院에 免稅案을提出

蘭印의工業保護目的

【電通東京電話】 外務省에 達한公電에依하면 和蘭政府는 蘭領印度에잇서 諸種의工業保護獎勵를爲하야 蘭印總督에 蘭印의輸入에對한 諸種의關稅課稅免除할權能을 賦與하는蘭印關稅特定率法改正案을 和蘭下院에提出하엿다 和蘭政府가이러한免稅案을提出한것은日蘭會商의成否如何에不拘하고 蘭印에有效한 原料品의輸入에努力하야 國內產業의發展을圖하랴는것이라하야 注目되여잇다

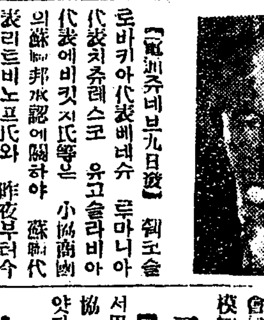

小協商國側의 蘇聯邦承認問題具體化

細目協定까지成立

【電通주네브九日發】 루마니아代表티투레스코 유고슬라비아代表에비킷치氏等은 小協商國의蘇聯邦承認에關하야 蘇聯代表리트비노프氏와 昨夜부터今曉一時까지 密議한結果첵코슬로바키아及루마니아 兩國에依한 蘇聯邦承認에關한 細目協定까지成立되엿스나 유고슬라비아는 아직도若干解決未了한點이잇다 그리고萬一小協商國과 蘇聯邦間의協定이只今直時成立되지못할境遇에는 小協商國에依한 蘇聯邦承認問題는六月十五日부카레스트에서開會될小協商國會議까지 延期될模樣이다 (寫眞은베네슈氏)

承認完了說

【聯合巴里九日發】「푸라」에서巴里에達한報道에依하면 小協商國은 九日蘇聯邦을承認하얏다한다

白內閣再組織 但外相은新任

【電通巴里九日發】 六日下院에서二次의敗北에遭遇한 白耳義內閣首相뿔록빌氏에게 九日大命이再降下하야 保守黨의立內閣을再組織하엿다 但外相은이만스氏에代하야 前藏相은리자스파氏로決定되엿고 他의閣員名簿는十一日發表될터이다

太平洋不可侵條約 蘇聯이必要提唱

對日策으로各方面注目

【電通주네브九日發】 軍縮會議의蘇聯代表리트비노프氏는일즉부터 太平洋을中心으로한相互不可侵條約締結希望을 有하고이미英代表이든氏에對하야 一九三五年海軍會議에 蘇聯이參加하는때는 右條約締結의必要를提唱할意向을有한旨를述하엿다고傳言되며 右는蘇聯의對日政策에關한提唱으로써자못注目되는데 리트비노프氏는九日米代表노ー만데비스와 午餐을할때도太平洋不可侵條約問題에對하야會談하얏다고 傳하야 各方面의注目을惹起하고잇다

海軍豫備會談

來週末頃부터交涉開始

【聯合倫敦九日發】 海軍豫備交涉米國代表 평강大使、顧問라이트提督兩氏는 來週中頃倫敦에 到着할豫定임으로 豫備交涉은來週末부터 開始될모양이다 日英交涉은日本海軍部의末着으로 續行困難한 米英協議는 行치안코松平大使와 英米當局과의從來의折衝은續行될模樣이다 그리고英米交涉에對하여 英國側은이든國璽尙書其他外務省의 米國部當局이共衛에當하고잇다 데비스、이든、佐藤三代表는이미最近주네브에서 豫備折衝을行하엿는데 데비스代表는 다시九日리트비노프蘇聯代表에게午餐會招待狀을發한바 右席에서軍縮問題以外에海軍問題도提出되리라고 觀測된다그러나英國政府는蘇聯邦과獨逸을 招請할意向이업는것은 明白하고또華盛頓報道에依하면 米國政府는政治的問題를除外하기로되엿슴으로 蘇聯政府의參加는全然考慮되여잇지안이하다 伊太利政府는正式回答을보내엿스나 非公式으로受諾할意向을傳한것이라고 觀測되는바 豫備交涉은手續問題와技術的問題도討議할터인대 結局手續決定討議에끈치리라는意見이有力하다 (寫眞은이든氏)

外安의輸入反對 全然事實無根

室素販賣會社側談

輸入硫安의 朝鮮配給中止에關하야室素販賣會社에서는 左와如히말하엿다 外安의朝鮮輸入에對하야 日室이反對하엿다는것은事實無根으로 日室은輸入五千噸中 日室所定의二千四百噸을販賣會社의希望에依하야朝鮮에搬出하기로 決定準備에着手하엿든바三井側에서 라이센스의特約問題로三井側에서販賣하는데反對하기때문으로朝鮮에販賣하는것을 中止하게된것이다

日米巨頭會見說 近衛公否認

【聯合華盛頓九日發】 八日白堊館에서行한 루즈벨트大統領의近衛公歡迎午餐席上에서 大統領은今夏호놀루訪問時日本의有力側과 會談하게되면多幸이겟다라고述하야 日米兩國에非常한센세이슌을惹起하고잇다 右에關하야近衛公은新聞記者에對하야全然想像이라하야左와如히말하엿다 루즈벨트大統領은 今夏호놀루에서 日本의有力者側과 會見하리라는報道는單純히想像에不過한다 昨日午餐會에서는 그러한말은 하지안엇다 또余도日本當局者가 호놀루로가리라는等에대도 全然聞知치못하엿다 루즈벨트大統領은 호놀루를旅行하는길에 日本을訪問하고십흐나 그것은不可能하다고말하엿다

米鋼鐵工罷業強化

【電通華盛頓八日發】 鋼鐵工業勞働者組合有力幹部及一般組合員은 政府의協定公式에는 反對하고잇서 政府側이同公式을基礎로 調停案을 提出하면 直時此를拒絶할 意向이다 勞働者側의態度가 如斯히 强硬함으로勞働次官補 막그래디氏는勞働組合에對하야 明九日罷業은復興局長官과協議하고總罷業決行에對한 態度를 決定하는것이조흘것이라고 勸告하엿다

英領海峽植民地

日本品에對한差別待遇目標

이結果約六割의日本品激減

自十一日配定制實施

【電通東京電話】 英領海峽植民地에서는 綿布人絹配定制는 來十一日부터實施하리라고 公表되엿는데 外務省調査에依하면 右配定額은 一九二七年부터 三一年에 至하는 平均輸入額을 基準으로 하기때문에 右實施結果는 日本商品은約六割의激減을 齎來하게되고 其他國은 右實施에 依하드라도 그리큰、減少를 齎來케되지안흠으로 事實上 日本에對한 差別待遇요 最惠國約款에抵觸됨으로 田村在新嘉坡總領事는 注意를 喚起하엿다

짜메이카政廳도 輸入配定制決定

【聯合짜메이카(英領西印度)九日發】 짜메이카立法評議會는九日外國製綿物輸入制限法案을最終的으로 可決하엿다同法案은英本國政府의政策에基하야 日本의綿織物及人絹織物輸入禁止를 目的하는것으로 日本品에對한輸入配定과 如한것은來國品에對한配定의五分에不過하는대法案要旨는次와如하다

一、짜메이카政廳은外國製纖物類에對하야輸入配定制를適用하야六月九日부터即日實施한다

一、一九三三四年의配定 日本品三十七萬五千碼米國品八百七十五萬碼 그리고日本品의輸入制限法成立當日偶然히도中南米及西印度市場調査를目的한日本의 貿易視察團이到着하엿다

世界週史

依然低迷의政界

齋藤內閣이 持續하기어려운것은 高橋藏相이 記者團에對한 聲明을發한後 더욱 露骨化하다고 보려니와 後繼內閣에이르러는 各自의放送이 區區不一하야 심지어 大命再降下說 乃至政黨內閣說조차 喧傳되고잇다。勿論 現下의形勢로서 後繼內閣의 推移는 全然不可能하거니와 一部에서는 政局으로하야금 이와가튼 低迷狀態에 오래人心안 빠트려두는것은 不可하다고 齋藤首相에 對한 不平의소리조차잇는만큼 十五、六日頃 黑田事件에 對한 小山法相의中間報告를 기다려 어떠한態度를 取지안할까

推測된다。

通車問題再停頓

通車問題를 中心으로 張學良 陳立夫諸氏는 强硬한反對意見을 高唱하야 어데까지 그阻害를 도모하는同時 汪精衛氏一派의 逐出을劃策中 華北日報를通하야 兩氏排斥大綱이 急激하게展開하야 汪氏도드듸어 辭意까지表明하기에 이르럿다

再換算率의交涉

蘇聯政府가提議하야온北洋漁業換算率改訂交涉은 十日부터 廣田外相과 유레네프大使와의사이에 開始하기로되엿는데 廣田外相은 아즉假勞再換算率에對하야는 改訂할理由가 업다는것 再換算率에對하야는 引下가當然한 것等의뜻을들어 拒絶을表하얏

英對米戰債覺書

四日駐米大使린데氏의손을거처 米國政府에對한戰債覺書를 보냇스니 그內容은 첫재英國에서는 戰債에關한最終的改訂이成立되기前까지 戰債支拂을 一切停止한다는것 둘재英國에서는 그債務國에對하야 米國에對한戰債를 充分支拂할意思가잇슴으로 英國에向하야도 支拂하기를 要求한다는것等이다

伊獨首相의會見

못솔리니伊首相이 힛틀러獨首相과 발루佛外相에向하야 다각秘密會合의招請을 發하얏든바 발루氏는 婉曲한言辭로 拒絶하얏슴에反하야 힛틀러氏는 伯林으로부터飛行機를타고 베니스로가서 못솔리니氏를만나가지고 아드리아海岸으로가서 兩人의會合을行하리라고傳한다

軍縮幹部會妥協

軍縮會議는 英佛의爭執으로一般委員會가 不得已休會되고 幹部會는再開되엿스나 幹部會에서도 英佛의 意見이 좀처럼融和되지안하서 一時軍縮會議가決裂까지傳하더니 最近米代表의 調停이奏効한結果 英佛米三國間의 妥協이成立되엿슴으로 幹部會議의續行을보게되엿다。그래서 八日幹部會의 結果를이어一般委員會를열어서 英佛妥協案을採擇하기로되엿슴때 佛代表는 英米協力에對한感謝를述하고 蘇聯代表는 贊成을表示하고 오즉伊代表와波蘭代表만이 贊成을 保留하얏거니와 米代表는 調停成功에 크게滿足하야 軍縮將來에 重大한價値를 가진다고말하얏다。

米勞資對立激化

全米鋼鐵會社連盟의九割九分에該當한諸製鐵會社의代表는 六日經濟復興局長官을 訪問하고 資本家側으로서 클로스드 샵制度採用의要求를 應할수업다고 自家의立場을 說明하기로 米國勞働總同盟에서는 클로스드 샵制度를 採用치안는다면 一齊히罷業을 行하겟다고 聲明하엿다。그러나 이미去月로부터 太平洋沿岸의 埠頭人夫들이 行해가지고잇는 罷業은 中部西海岸一帶의 海港들에 아즉까지도 全然休業狀態에 빠저버린지 오래된다。 다시 東部海岸의 埠頭人夫도 그罷業에 參加되야 事態더욱惡化되고잇다。

今日本紙四面

日魯漁業配當 八分과四分

【電通東京電話】 日魯漁業에서는 二十六日 定時株主總會를 開하고利益金處分案(優先株年八分一般株年四分 各配當据置)을 附議할터이다

米日爲替保合

【聯合紐育九日發】 今日米日爲替는前日과同様으로三十弗十二仙保合

休日氣配

◇株式＝政局不透明으로氣迷가깁허保合를續行氣配不變

大新	一五六、六〇
新東	一二四、六〇
日産	三七、八〇

◇期米＝植付期調로高價를支하면서 當地正米의饑足이繼續하얏슴으로 目前漸進堅調模樣

◇綿糸＝小堅

八面鋒

清津과 麗水에는出入船舶에移動警察實施、釜山、新義州兩關門에는 出入取締의檢閱所設置。이미다른種類의警察에는設備가完備햇스니까。

◇

前警保局長의 實弟인文部省官吏某가 赤色事件으로 檢擧。맘은 이미 警保局長을지냇스니 家族警察을繼續할必要는업겟지。

◇

巫女를撲滅方針에서善導와統制로、轉向하야宗敎類似團體로認定한다든가。世上事가모다轉向하는때니 對迷信政策도轉向하는지、모르지만、이런轉向을 하다가는 狹雜한賭博團까지 宗敎類似團體로認定할지몰라。

◇

西海岸서 多數한 遭難者가나자、東海岸서도 大遭難이잇섯다고。朝鮮은天災地變의나라。

◇

더위도 무릅쓰고 그弟子들을文字普及 保健 兩操班에보내시겟다는 學校當局者들의맘씀 오죽 황송할까。

오케ー 專屬藝術家 甲不出氏 新作劇盤

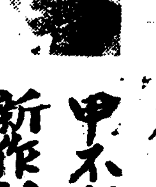

(레코ー드番號) 一六七四 넌센스 오케ー爆笑彈 (上·下)
(레코ー드番號) 一六七六 悲劇 無情歲月 (A·B)
(레코ー드番號) 一六七五 넌센스 괘털보 사不如歸
助演 金振門·申一仙·李玉礁·崔眞姬
定價一枚 壹圓

오케ー레코ー드

農村救濟를爲하야奉仕的破格廉價
今年에稻扱機는!
實用的이며最新式인 岡部式 稻扱機를愛用하라
左記特賣期를勿失하시고 今秋의準備는只今하시오
六月中에注文하시는분에限하야特價로提供함
組立 一人用一臺價 特金六圓九拾錢
二人用一臺價 特金八圓九拾錢

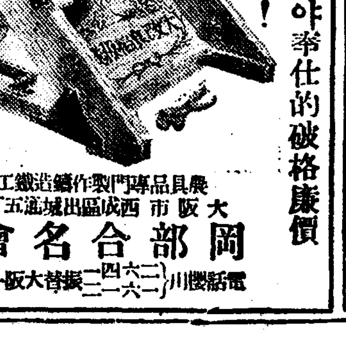

大阪市西成區出城通五丁目九 農具品專門製作鑄造鐵工業
岡部合名會社
電話櫻川 二六四二 二六一二 振替大阪一九九一六

平壤臨時競馬大會
場所 船橋里新設競馬場
時日 六月九日(土)六月十日(日)六月十一日(月)六月十二日(火)六月十三日(水)六月十四日(木)
勝馬投票券 單勝＝複勝共金貳圓
主催 社團法人 平壤レース倶樂部

新術돈버리 移動活動寫眞機
說明書型錄無代進呈
平壤府水玉里九七
朝鮮敎育玩具工藝社

職業 遠近男女自宅에서되는 永久有利特許應用의 見本進呈 詳細紹介
大阪天王寺區堂ケ芝町
朝鮮日報 京城販賣所
電光二四九

種蜂 養蜂具一切種蜂 (定價表進呈)
豊國養蜂場
京城府竹添町 二ノ一八四
振替京城 二一二三

士金 石金 高價買入
京城府明治町
株式會社 京城德力
平壤府旭町二二 平壤出張所

資本金壹千萬圓
各種信託 低利擔保貸付
朝鮮信託
朝鮮京城
(營業內容御照會)

文字普及·保健體操旗幟下에
明日의朝鮮은躍進한다
學生軍動員策戰을
昨日市內各校當局者가會合
萬全을期해聯合懇談

본사가 주최된 여름동안의 뜻기픈 사업으로 정신의 눈을 열어주는 문자보급운동과 육체의힘을 올려주는보건운동은 금년에도 한번 그계획이 발표되자 일반사회의 반향은 실로 굉장하야 간접직접의성원은 주최측으로하여금 감격의눈물을 흘릴만큼 글빨로써 혹은 구두(口頭)로써 매일답지하는형편이다. 이와함께 우리네의 문화개발과민족보건의 일념을머리에기피색이어 뜻잇는 젊은학도들은 저마다 압흘다토아이명예스러운 문화전선,體線에출전코저 각기장기에따라문자보급반으로 보건체조반으로 참가하겟다는 신청서가벌서 개원의책상을덥게되엿다 본사에서는 이기회에특히이뜻잇는문화전선에 출동할용사들을직접지도 훈련하고잇는시내이십여곳전문, 중등학교의 당국자의특별한성원과고견(高見)을듯기위하야 구일오후다섯시부터 시내명월관에서 각학교교장이하사십여명의 학교당국자들을 초청하야 이량대사업에대한 의견교환을 주심으로 성대한간담회를열게되엿다 간담회는본사사장방응모(方應謨)씨의인사가잇슨뒤 리화녀고보(梨花女高普)학감김창제(金昶濟)씨의 당사의뒤를이어 연희전문학교부교장유억겸(兪億兼)씨의발언으로 렬석인사들로부터 각각 이사업에 대한 의견의진술이 잇섯든바이방면에 권위자들이 모혓든만큼실로 귀열한의견들이 쳡출하야 이모임으로하여금 한층더뜻깁게하엿다 끄트로 본사주필서춘(徐椿)씨와 편집국장김형원(金炯元)씨의 사사가잇슨뒤 아홉시반쯤에이르러 량대사업의 성공을축수하면서 회합을끗마추엇다 당일참석한제씨는다음과갓다 (사진은 작일의 간담회장)

(以下순부順)

▲延禧專門學校 兪億兼、姜樂遠 ▲普成專門學校 玉璿珍 ▲徽文高普 李潤柱、金東薆、徐相天 ▲中央高普 玄相允、朴昌夏、韓彰熙 ▲培材高普 辛鳳祚 ▲養正高普 金守基 ▲普成高普 朴裕秋 ▲大東商業 金萬壽、李範亨、金鳴鍋 ▲中東學校 趙容郁、崔佑東 ▲徽新學校 張鳳倫 ▲東星商業 李丙三 ▲協成實業 文鳳憲 ▲中央基靑學 金明德 ▲京城實業 李揆在 ▲梨花女高 金昶濟 ▲同德女高 朴學圭 ▲培花女高 朴仁昌 ▲貞信女校 尹珹淳 ▲朝鮮硏武館 李景錫 ▲中央體硏 李圭鉉 ▲朝鮮語學會 李克魯、申明均

保健體操班
첫講習十三日에開催
講師들도모다決定

문자보급운동보다도 다소특수기술을 요구하게되는 보건체조반은 모집된반원의훈련이필요한관계상 지도자의단기훈련을하기위하야 제일회강습회를 십삼일부터청년회관에서 시작하고 그신청은오는십이일로서 마감을하게되엿다 현재도벌서「우선건강」이라는 깃발을향하고 모힌 씩씩한 젊은이들이 예정수효를 넘겟스나 특별이금년은 작년보담도범위를넓혀 십삼도방방곡곡을 통하야『어센조선을』만들자는 군호가 끄치지안을만큼 보건체조가 넓히보급되도록 개획중임으로 반원들도 한층느릴터이다 따라서 이기회에 남녀학생들은 와짝참가하기를바란다 그리고 강습기간은 예정대로 오는십삼일부터 나흘동안 매일오후네시부터 중앙기독교청년회에서 개정할터로 이미결정된강사는 이바면최고권위자들로 씨명은다음과갓다

金明德 李丙三 李圭鉉 文鳳憲 徐相天 張權 崔仁浩 韓彰熙 (가나다順)

어!시언해 한강에는 벌서 맥깜는 벌거숭이 천치다 (금일촬영)

朝鮮樂演奏
공회당에서

쇠퇴하여가는 조선음악계를 갱생식히기위하야 조직된 조선음악연구회(朝鮮音樂硏究會)에서는 오는십이일부터 삼일간시내 장곡천정공회당(公會堂)에서 리동백(李東伯)송만갑(宋萬甲)조선성악계의 명성들을 망라하야 제일회공연회를 연다는데 회비는일원과 칠십전의 두종류라하며 이러한 조선악계에서근자에 못보든모임인만큼큰인긔를끌고잇다

당신時計가 正確하오?
시간맞춰주는 時間紀念日

십일은 바로 래에 의한 「시간긔렴일」이므로 경성에서는 경성부와 경성교화단체 련합회의합동주최로 긔념을하얏다 오전여섯시와 정오와 오후여섯시의 세번을각각오분간식싸이렌」을울리어시민에게시간에대한 알리움을주엇고 오후여섯시에는 경성부사회과장리원보(李源甫)씨의긔념방송과 오후일곱시반부터 사회관에서 긔념회가잇고 이날낫에는 거리마다시계교정소를두어 의의잇는 긔념일을뜻깁게넘기엿다 (사진은시게마취주는광경)

懸河의熱辯으로 滿場의聽衆感激
男女專門學生雄辯大會盛況
第二日은十日夜에

중앙불교전문 학생회(中央佛敎專門學生會)주최와 본사학예부후원의제이회전조선남녀전문학생웅변대회는 예정과가티 초

만원필주의 여지업는 열화갓흔 환호리에 작오후여덜시 정각에 열니엿다 언론에굼주린 남녀학생 사회인들은 정각두시간전부터 이근래희유의 청년학도들의 웅변을들으려고 시각이 밧부게 공회당으로 모여들엇다 정각는 한시간인, 오후의곱시에 장내는벌서 만원이되여버리고 장외로넘친다수의 남녀청중들은모처럼왓다가 입장을못하고 한참동안이나 공회당압흘 근천방의 군중이무료히 배회하고 잇섯다 이어서 장내를정돈하고 만장박수리에 서순원(徐舜源)군의 사회로개회하고주유섭(朱裕燮)군의 씩씩한개회사로서 긴장한공기에싸이어 협성신학(協成神學)의박자영(朴子英)군의『초인(超人)』이란 제로등단하야 다군은 힘의지배를론하야 경관의 주의가잇고 청중은일층긴장과 흥분에로나아가자 힘잇는자의 지배운운에 림석경관의중지로서강단하엿다 청중의 갈채중에 보전(普專)의 리익녕(李翊寧)군이 등단하야『평화냐(平和)』란제로 평화를 저지하는 비문화적 려사와 현실을통매하고 나서 경제적 모든굼입의 조직의운권은 미래평화의계단으로 번

중법전발권의 법측에 의한것이라설파하고 다음에 약전(藥專)의리학돈(李鶴璥)군은『과학문명은어데로』라는제하에 과학 문명의필요를 절규하고 법전(法專)의 방광진(方光鎭)군은「여론에관한 고찰」이란 제목(輿論에關한考察一例)으로서 조회된제수처럼 부당한여론에대하야 일격하고 진리를위하야 분투하자고하자 경관의주의를당하고 최후로법정(法政)의리종태(李鍾泰)군은 『평범에서로』라는제로 실현에로력하자는제로 실현의 주장을 열렬이부르지즌다음에 안일과향락의 개인주의배격에 섬풍을 돌니자

男便건져낼丹心으로
이내몸을사주시요
몸을팔려고거리로방황하다
飮毒하엿든가엽슨절문안해

시내 현저동(峴底洞) 일백칠번지의 일백삼십호에 사는정순직(鄭淳稷)(假名)의애첩오필선(吳弼善)이라는 스물세살된 젊은녀자는 십일아츰 여덜시에 양재물을만히마시고 자살을 하려는것을 그집안사람들이 발견하고 시내교남동(橋南洞)석교의원(石橋醫院)에 떠러다가 응급치료를시켜서생명은구조되엇다 그젊은 녀자가 죽으려한원인은참으로 정성껏 남편을사랑하는 눈물겨운 사정이숨어잇다 ― 평남숭호리(勝湖里)에서보통학교를졸업하고해주(海州)면사무소사무원으로근무하든중에삼년전에서울 남대문안 대기등사판상점(大氣騰寫堂)의교원으로 그곳을차저갓든 정씨와서로 백년을 언약하고 황해도지방으로 남편이 주문바드러 다니는곳마다 동반해다니든중에불행히 남편이모진병에걸려서 수금해가지고 잇든 상점돈을 백여원이나 류용하엿다 그래서 그것을 보충해너키위하야 황해도평산군문천장터(平山郡漏川市場)에 느음식점에 돈을미리빌려쓰고 고용으로 드러갓다가 술먹으러가는 못남자들의 유혹에견딜수업서서 겨우한달만에 그집을그곰만두고 음식점으로 자리를밧구어 보앗스나 역시마찬가지임으로 그곳도 또한 그만두고 말엇는데 빗은 빗대로 그냥걸머지고잇서 남편이 깜다하면횡령죄(橫領罪)로몰리게될지경에 잇슴으로 엇마전에서울로 남편과가티 올라와서 자기의몸을 팔아서라도 남편의 빗을 갑흘양으로 시내각음식점을차저다니면서『이내몸을사주오』하면서 아모리차저단녀보아도된면 뜻대로 되지안엇다 그러고 일방으로 남편이근무하는상회에서는 남편을걸어 고소까지하여엇슴으로 사랑하는 남편을 건져내지못할바에야 차라리 이세상을 하직하만 갓지못하다는생각을하고 드되어 독약을마신것이라 한다

半島宣敎에廿五年
康博士의祝賀式
十一日南門禮拜堂에서
盛大히擧行한다고

예소교로 오천영(吳天泳)씨동제씨의 발기로 오는십일일밤여덜시에 시내남대문 례배당에서 강운림(康雲林)박사의조선 선교이십오주년 긔념식을 거행하기로 되엇다한다 강박사는 일천구백구년 팔월에 어심칠일에 처음으로 군산(群山)에 도착하야전주(全州)에서 우거하면서 선교사업에 십오년이나 종사하엿고 일천구백이십삼년에는 서울로올라와서 조선예수교서회편즙부장으로 취임하야 금년까지 열두해재나되는데 바시는이와가티 이십오년이라는 긴세월을 간갈가티조선의 선교사업중 특별히 교육과문화사업에 만혼공헌을 해왓다한다

洋襪罷業事件
米川控訴審

【平壤】 소화칠년십월평양부내 양말공장직공의 파업을 리용하여 당시 반지공의 러회를 계획하엿든 이점의 기대되든공판은 그만 마을다처고말엇다 그러고다 음엿자의 변호는 제이심판결에 밥빨시부터 동공회당에서 열리게되엇다(사진은법회장) 위학일주예회사 편외주일의 일보(西鮮日報)기자 미천추수(米川秋修)(포리혜)이의종소공판은 팔월오후한시부터 평양복심법원 시본(矢本)재판장 주심황전(橫田)검사립회로개정되엿든바 이사건에대하여는 미천이가 사상관향을 언명하엿다 십리를마추고 검사의 론고에도 려가 「감옥에서 괴로우니까전향한다함은말이되지 안는다고한후 정역 삼년를구형하엿다 판결언도는오는십오일이라한다

少婦無斷出家
고향 군한지면선당리 (高陽郡漢之面仙堂里) 최구길운봉(金鎭鳳)의 처표씨(表氏)(二三)는제작팔일오후에 혼자서집을보든중에 무단히 집을나와아직돌아오지 안음으로 동대문서에엽서니여 수사방여조회하야수사중이다

六十老人屍
漢江에漂着

구일아츰 로동진 한강철교아래 시체가떠잇는것을 발견하고 경시한즉 최중에 다마송월동(本町)오병철(吳炳哲)이라고하는 편지한장이 잇슴뿐이다 그는 육십팔세의로인으로 무슨원인으로 물에빠저죽엇는지 서대문서에서조사중이다

天氣豫報
晴後曇

低氣壓은 九州南方海上과黃河下流에잇고 高氣壓은 日本北東海上으로부터 日本海를거처 半島의東岸으로펴지고잇다 全朝鮮은大槪日氣가 조호나朝鮮海峽은 東風이좀强하고 日氣가조치안타 明日은 좃호리라

昨日 最高 二九、三 正午 二六、九

東京留學生蹴球團
大邱、京城、平壤來訪
出發期는七月十八日頃

東京留學生蹴球團에서는 이번夏期休暇를利用하야 大邱、京城、平壤等地에 來征할터이라는데 一行의出發期는 七月十八日頃이라하며 우선遠征軍에서의相對될學校와涉次로 委員을先發隊로 派遣키로하야 六月十五日東京을出發할터이라한다

女子籠球리ー그
淑明、進明 女演모다敗
◇第一日經過

日本籠球協會朝鮮支部主催女子中央部리ー그戰第一日은 十日午前九時부터 龍川第二高女코ー트에서 擧行되엿는데 龍谷 女高 一高各勝하얏다

龍谷 14 (4 10 ― 0 6) 6 女演

中島 鷲尾兩氏審判午前九時開始結局十四對六으로龍谷勝

前	後	反	【女演】		【龍谷】	前	後	反
0	4	2	金賢淳 具定玉	RF	村田	0	0	0
0	0	0						
4	2	0	金實善	LF	長谷川	0	4	0
2	2	0	鄭宜愛	C	傢東	0	0	1
0	0	0	奇名	RG	水森	0	0	2
0	2	0	趙蓬子	LG	中林	0	0	1
0	0	0	金貞有					
6	10	2				0	4	4

女高 11 (8 3 ― 4 6) 10 淑明

村上 鷹崎兩氏審判同九時五十分開始 結局十一對十으로女高勝

前	後	反	【淑明】		【女高】	前	後	反
0	0	1	李英賢	RF	柳百熙	0	0	0
4	2	0	金天淑	LF	村楠吉 崔義敬	0 0	0 0	0 0
0	0	1	李再憲	C	張貞愛	3	6	1
2	2	1	姜永順	RG	金房子	0	0	0
0	0	0	金畢女	LG	林玉順	0	0	0
0	0	0	鄭世學		崔利範	0	2	1
6	4	3				3	8	2

一高 27 (18 9 ― 0 5) 5 進明

大草、牛島兩氏審判同十時三十八分開始結局二十七對五로 一高女勝

前	後	反	【進明】		【一高】	前	後	反
0	0	0	朴愛基	FR	安部 永尾	4 0	4 0	0 0
0	0	0	白珖源	F	高村兒	2	6	1
0	0	0	金永壽	L	中	0	4	0
4	0	1	李義徽	C	崔貴子	3	2	2
1	0	2	金敏元	RG	檜垣	0	2	0
0	0	1	金德順	LG	根本 高村弟	0 0	0 0	0 0
					長谷川	0	0	0
5	0	4				9	18	3

人波萬頃의 京城運動場
各種競技開催

今六月十日의健康데이를期하야京城運動場을 無料로開放하고陸上競技場에는 第三回中等學校各學年別對抗陸上競技大會를비롯하야庭球場은第九回全朝鮮少年庭球大會 氷泳場은 올림픽選手招聘泳大會朝鮮豫選 野球場은實業野球等으로 各種競技場은人波萬頃을이루워 스포츠王國을呈하고잇다

鷄林俱主催 新人卓球大會
盛況裡開幕

鷄林卓球俱樂部主催와 스파르타運動具店後援의 第一回全朝鮮新人卓球大會는 豫定과가티十日午前十時부터京日來靑閣에서盛大한幕이 열리엇다參加한百六十五選手의 熱戰은接頭부터緊張味를띄워大接戰을演出하고잇다(競技經過는明日夕刊에)

京城實業野球리ー그
殖銀 12 鐵道 3

京城實業野球春期리ー그戰의覇權을左右할 鐵道對殖銀第一回戰은 九日午後一時부터 龍山球場에서 殖銀先攻으로開始한한 結局十二對三으로殖銀大勝하엿다

殖	0	6	0	0	2	3	0	1	0	0
鐵	2	0	0	0	0	0	0	1	0	0

3 12

府廳 10 京電 4

―뒤를니여 京電對府廳戰은午後三時五十五分부터 府廳先攻으로開始하야 十對四로 府廳이 勝하엿다

府	0	4	1	3	0	2	0	0	0
電	2	2	0	0	0	0	0	0	0

4 10

日本一勝四敗

【濠洲이스트본九日發】 데비스컵庭球歐洲조ー止日、濠戰第三日最後의二單式試合은 九日 그린코ー트에서 擧行한바 山岸은敗하고 藤倉을 力鬪하야一勝하니 結局 一勝四敗되엿다

탄물 3 (濠) 9―7、7―5、4―6、6―0 山岸 (日)
藤倉 4 (日) 8―6、6―2、5―7、6―4、1 막그라스 (濠)

佛國勝
對獨逸複式戰

【巴里九日發】 때비스杯佛國西對獨逸戰은 一勝一敗의뒤를니어 九日複式戰을 擧行한바 佛蘭西快勝하엿다

보로도라 볼니온(佛) 10―8、6―4、6―2、5―7 그람 (獨)

伊太利四勝

【濠洲馬九日發】 때비스杯伊太利對瑞西의試合은 伊太利三勝의뒤를니어 九日行한바 伊太利四勝하엿다

青年의心身을좀먹는 梅毒은亡國之病
제몸과재집을위해하로속히 철저히매독을치료해야된다

感染의經路

무서운梅毒菌스피로헤타」가 人體의 侵入하는것은 極히작은皮膚와 粘膜陰部의 조곰버서진傷處로부터이니 大槪는 梅毒患者와 交接接吻、담배물주리 食器·衣服等에서感染하나 가장만흔것은 不潔한交接에依한 感染이외다.

初期의症狀

한번 梅毒菌이人體에 侵入하면 如何한病이생기는가하면 各自의體質과 病毒의輕重에 依하야 多少의相違는잇스나 처음에梅毒菌이侵入한곳에 딴딴한 망울이 진팟알만한 腫瘍가나오나니이것을 初期의 硬結이라고하는데 感染의機會가잇슨後로 初期硬結이 나오기까지 一二週間을第一期潛伏期라고합니다. 其後六七週間을 經過하면 무서운『스피로헤타』는 淋巴管을 通하야 全淋巴腺을 侵犯하는데 別로疼痛은 업스 나淋巴腺이부어서次次血液을 通하야 全身에 번지어 여러가지 障碍가이러납니다.

이러케되면 皮膚에 여드럼가튼것이 나오고 머리가빠지고목이쉬고 神經衰弱에 걸린것가티記憶力과 思考力이 減退하야 머리가 땅하야 安眠할수도업시되는데 이런症勢가나면 벌서第二期全身梅毒에 든것이니 이때에徹底히 治療하지안호면 速하면三年늣저도 十年안에 第三期梅毒에 올나가서 心臟腎臟脾臟等各內臟機關을 侵犯하야 腦膜腦이라고하는 肉芽性의 腫瘍이腦와睾丸과 肝臟과脊髓等에 發生하야 白痴가되고 發狂하고 腦溢血에 걸리고 半身不隨가되고 步行을 바로못하게되며 아무罪업는 妻子에게까지 病毒을남기어 慘酷하게一生을마치게됩니다.

또 梅毒患者로서 이저서는안될것은 治療가不充分하야『스피로헤다』는 南한머리라도 남어잇스면 潛伏狀態를 五年이나十年을繼續한뒤에 突然症勢를 나라내는것이니 그럼으로 베루쓰丸을 服用하시는분은 이點을注意하야 뒤에걱정이나지안토록 速服하시는것이 緊要합니다. 아시는바와가티 베루쓰丸은 國內服藥으로 가장 効驗이잇스며 治療困難이라고도하는 二期三期의 全身梅毒의 治療에 遲延이만한藥劑이니 梅毒治療에 무엇보다도 必要한 血液과淋巴液을淨化하는 藥이므로病의輕重、男女의區別업시 참으로 베루쓰丸은梅毒을 家庭에서 治療하는분에게 가장理想的인 驅梅內服藥입니다.

梅毒患者攝生法

무슨病을 莫論하고 攝生은必要하나 特히梅毒과가튼 治療困難한病은 攝生을지킴이 要緊하므로 한마디 더말하려합니다.

一、初期에는 반듯이 淡白한食物을 攝取하고 萬若貧血과 衰弱할때에는鷄卵、牛肉、牛乳等의 滋養이만흔食物을 選定하야 身體의營養에 注意할것

一、經過의 如何를勿論하고알콜分을 包含한飮料며고신刺戟性의食物을 避하고 恒常適當한運動을하야新陳代謝의機能을亢進케함이必要하다.

一、精神의 過勞、交接、接吻等은 梅毒患者의 絶對로삼가야할것이며 疾病及 症勢에依하야는 頸煙도 禁하는것이좃슴니다.

前述한바와가튼 攝生法은 매우困難한일이나 梅毒의 末路가무섭고 또生命이 第一이라면이만한 注意와忍耐는 能히할수잇슬것이니 반듯이攝生을 지키고한수잇는데로 베루쓰丸을 連服하야 걱정업시될때까지 治療하여야합니다.

베루쓰丸用法用量

◇用法 一日三回每食後三十分쯤해서 淸水、白湯或또는 더운砂糖물로服用

◇用量

	一回定量
大人	十五粒
十五歲以下八歲	同 八粒
七歲以下四歲	同 四粒
三歲以下二歲	同 二粒

베루쓰丸은 効果本位의 藥劑이므로 體質에따라 藥効때문에 腹痛이나는때가잇스나이것은決斷코걱정할것이아닙니다. 그러나程度와 自己體質을 생각하야 用量과 服用回數를 調節하야朝夕二回로하든지 或은 每朝一回로함도無妨하외다.

또醫師의 治療를밧고 注射를 마즈면서 베루쓰丸을 服用함이 어떠켓느냐하는 質問이 每日無數히드러오는데베루쓰丸을注射와併用하면더욱効果가잇서全快日數를短縮하므로安心하십시요

有毒者가 姙娠中 베루쓰丸을服用할때에 定量의半分을 連服하면 母體의健康과 同時에에기에遺傳될念慮가업습니다. 그러치만은産前産後의 服用은 極히少量이可하며 幼兒의 胎毒은 母乳를 通하야 効果가만슴니다.

梅毒과體毒
梅毒性吹出物에
베루쓰丸

獨逸ベルツ丸 SUZUKI NIPPON-SEIYAKUSHA

効能 梅毒、淋毒、痲毒、濕毒、橫疫、脊髓癆、腦梅毒、遺傳梅毒、쿠마다스、頸疾、皮膚病、梅毒性吹出物여드름、動脈硬化症、梅毒性便秘 梅毒性疾患에良効가잇슴

藥價 廿日分三圓·第五日分五圓·七十五日分十圓·百六十日分廿圓·二百六十日分(藥用)卅圓

送料 內地各十五錢·海外四十七錢·代引十五錢增

東京日本橋區本町三の四〇(新大橋下車)

發賣元 鈴木日本製藥社 社主 鈴木清二

振替東京一〇五·電話浪花一〇五·一〇六

代理店 京城府·本村·新井 釜山府·大黑·藤田

『金魚의 由來』 熊超

금붕어라는것은 ──『조키』에너어 풍으로 기른것이니라。

代役 宋秉敦

『아이참 별종 흔들지마래요』
『너무 거패 깍지마루!』←

배불둑이되는건 조하도、난실혀 夕影

彼氏 『여ー玉子! 꼭 한잔만해! 어서 하라니까 패ー니빼지말고、어서응?』

彼女 『다른것은 다ー주어도 조치만 배불둑이되는건 난 밧기 실혀!、실혀요、실혀!』

河馬가튼 彼氏와삭기조하하는彼女가 河馬의妻되기는실치안은지! ←

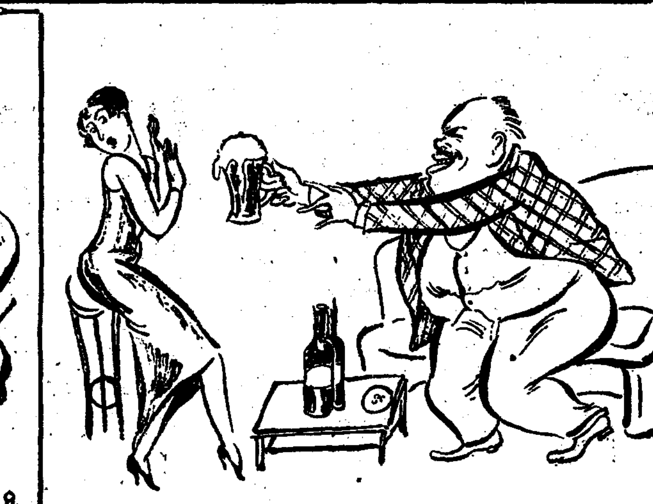

漢江上의 小『네로』 夕影

요사히 漢江에는 妓生을 서투른 運轉手로『모터ー뽀ー트』를 타고 橫暴한 小『네로』씨가 한강물을 뒤업는다 人間으로는 엇지 뗏든。魚群의 밥되기는 알마즌것。

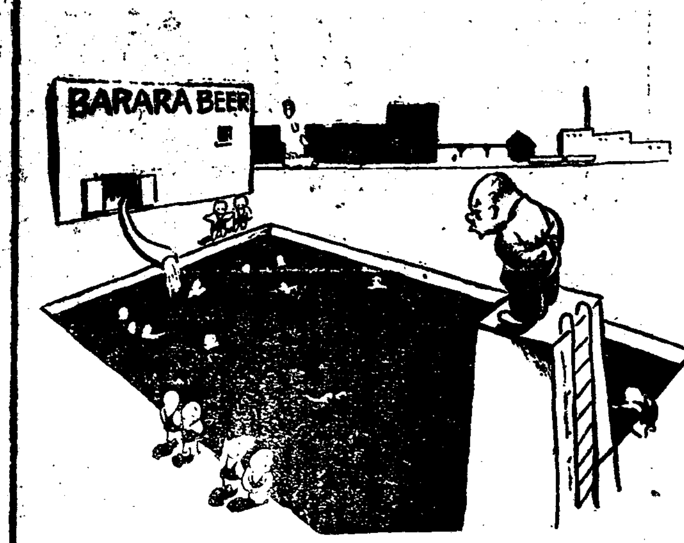

아ー 生産過剩! 熊超

麥酒生産過剩! 강물에홀러 버리기는 앗가워서 會社에서는『풀』을맨드러 職工들에게 提供하다。但 警戒할必要가有함。

『여잇 엇던놈이야、대가리를 물속에파뭇는놈이 엉ー?』(한방울이라도 먹을가버서) ←

不時逢變 宋秉敦

때안인 에아 로雨 바덧스 레두 것은다

쏘낙비 수운대 傘은 나 그 맛가운 !各各

戀愛戰術 熊超

물속에 가만이 숨어잇다가 彼女가 낙시를당글때 북덕 물고 떨러올닷지요

↓『이래도 당신것이아님니까?』

마론하눌에 벼락도 기다릴터 夕影 ←

무슨 구경거리이든지 비도 아니오는때 소낙비를 견양대고 雨傘을 펼러노코 쵸터지면그만인 표각구를을향하야 비오기를 기다리는者가잇다 구경하는 팔자조흔 사람도 잇스니 우산팔운수를 기다리기로群는 아넘터이지

平壤의天然痘 患者이미十六名

昨一個年總數와相當

【平壤】 련발되고잇는평양의천연두(天然痘)는팔일에또이명의환자를 내엇는바 이것으로금년도에벌서 십륙명에 달하여작년일개년 총수에 지지안는수자를내이고잇다한다

平康酒造 紛糾段落

雙方의互讓으로

【平康】 중역간의알력으로대소주주가 대립하여데까지 분규의련루을 연출하야 서로고소질 까지 하다가 금기야 민사소송을 진행중에 잇든 평강주조주식회사 (平康酒造株式會社) 문제는 저간각방면에서 調停타협을식히라 하얏스나 모다십패에도라가든것을최후로산현평강경찰서장(山縣平康警察署長)이 극력알선한결과 지난삼일오후일시 서장실에량파(신구중역과일선유력주주등)를 초대하야원만무조건으로 알선자 산현서장에게일임하는 동시조선인측역원을내이게하는 결과상반의중로는 김학식(金鶴植)김종수(金鍾秀)량씨를 신중역으로추천하고 소송은즉시취하하기로 결정한후 오래분규를 거듭하든불상사를원만일치하게해결하야이문제도일단락을지여버리게되엿다한다

歸鄕途中의 李文恒君被檢

內容은極秘密

【鎭興】 소화삼년에동경에건너가서 오늘까지 만륙개년간을 하로가티 공학을연구하고 잇든 리문항(李文恒)(三二)군는지난륙일에 자긔의고향인 영흥군억기면구만리(永興郡億岐面九萬里)로돌아오든도중 함경선마장(馬場)역에서하차하는즉시로 마장경찰관주재소원의 손에 검거되여당일로 영흥경찰서에 호송인치되엿다고 하는데 그내용은아즉알수가업다고한다

貨物車顚覆 人夫一名卽死

【海州】 팔일 오전 칠시경에 평양상성상사회사 (平壤三成商事會社)의소유화물자동차 평남칠륙사호는 잡화류의 화물을만재하고 평양(平壤)을떠나 곡산(谷山)을 향하든도중 곡산군서촌면도리포리 (谷山郡西村面桃李浦里) 동외도로에서 운전수의 과실로 전복되여 동승하엿든인부 곡산군도화면갈천리(谷山郡桃花面葛川里) 리병섭(李炳燮)(三二)은즉사되고 운전수 한종휘(韓宗輝)(三二)는무사하고차체와화물에는별로손해가업섯다한다

城津强盜被捉

◇…咸南新北靑驛에서 前科三犯의姜義信

【城津】 지난삼일오후십일시경에 길주군덕산면신탑동(吉州郡德山面新塔洞)에서 곡물소매상을 경영하는 박형옥(朴亨玉)(三二)을 성진두림회사 제재공장(城津豆林會社製材工場)부근에서어떤청년남자가 협박하고 현금팔십여원을 강탈도주한 사건이잇서서 성진경찰서에서는 즉시비상선을느리고 범인을 엄탐중이라함은 긔보한어니와 동서에서는 범인이그현장에 바리고간유품(양산 수갑 녀자의치마)등으로 단서를어더가지고 동서순사리중군(李中君)군의큐력으로 함남신북청역 (新北靑驛)에서지난 칠일오후 네시사십분경에체포하야 즉시본서로 압래하엿다는데 그는 리원군동면장원리(利原郡東面長遠里)삼십칠번지강의신(姜義信)(三五)이란청년으로 전과삼범의 강절도상습자라는바 탈취한금액은 절반이상을소비하엿다고한다 그런데 그가범행하기전 오월삼십일 오전두시경에 성진공원에서 세상을비관하고 음독투신 자살한다는 투서를 그와가튼 계획이잇서서 본지국에 미납으로 보냇든것도 판명되엿다한다

自己身勢悲觀 卅歲靑年自殺

一封의遺書를남기고

【城津】 지난삼십일오전십시경에본보지국에한장의미납편지가왓기에 개봉하여본즉 함남리원군동면장원리삼십칠번지강의신(咸南利原郡東面長遠里三七番地姜義信)(三五)이란 청년이자긔가 가정과사회에 버림이되던신세를비관하고 삼십일 오전두시경에 성진공원에서 독약을먹고 바다에 투신하엿다는 사실이셔여잇기에 본보지국에서는즉시성진경찰서에 말하야 그시체를수사케하엿는데 그청년이 엇절되쓴수지중의한귀절은다음과갓다

나의과거의역사를 보면 일일히 다말할수업습니다 유시로부터 집안식구나 기타상사촌이나 그외다른 사람들이 저를사람이 되라고 조흔 말삼도 하여주고 책망도하여주엇섯는데금전때문에 이상번형무소생활도 한일이잇섯습니다 이제 나의과거를회고하여보면 이세상에 사라잇서야조흔사람으로인정밧기는 틀렷다고생각하며 이십구일밤 두시에 공원압바다에서독약을먹고투신자살하엿습니다 삼전돈이업서서 미납으로보냅니다

貧民에無料治療

【安東】 경북안동군약목에서는 구생당의원(救生堂醫院)이 신설되엿다는바개업기념의의미하야 개업의첫날로 친목에거주하는 일반극빈자를위하야 륙월십일로 부터 칠월십일까지 일개월동안 무료치료를하리라는데 극빈자는이조흔기회를 만히리용하기를 바란다고한다

辯護士事務員 侮辱事件公判

廿二日釜山法院서開廷

【釜山】 대구부 삼립정(大邱府三笠町)에사는 변호사장야일랑(長野一郎)을상대로사죄광고개재와 위자료청구소송을 부산지방법원에 제긔하엿든 소위변호사사무원롱욕사건은 그간부산지방법원 언(彦)판사가 심리하든중 피고가 대구에거주한다는리유로대구지방법원으로이송(移送)한다는 판결을 바닷든바 원고측은 소송비용관계상 부산서 심리함이온당하다는 리유로 대구복심법원에 공소 하엿는데 수일전에 복심법원 대서(大西)판사로부터 원판결을 취소한다는 판결을바더 다시 동사건을 부산지방법원에서 심리하기로 결정되엿는데 제일회 변론개정은 오는 이십이일이라하며 가든법조계의 진소송인만큼 흥미잇는것이라하야 일반은 그결과를 가장주목하고잇다한다。

六月十日(日曜)

◇同六時三〇分 童謠齊唱 一、여름피리…洪蘭坡作曲 二、여름…洪蘭坡作曲 三、구름…洪蘭坡作曲 四、메기의追憶…버터필드作曲 五、조희배…洪蘭坡作曲 六、맴맴…朴泰俊作曲 七、복송아꽃…安基永作曲 八、영감님…洪蘭坡作曲

二、입산打鈴 三、뒤산打鈴 蘇元俊 韓仁鄭 崔福根 李正云

◇同八時三〇分 漫談 萬能病院 申秋岡

◇同九時 合唱 一、마음이淨한者…쉼손作曲 二、百合花를보라…맨웨일作曲 三、男女四重唱…落心말고…마린作曲 四、예수내主…뎀론作曲 五、밋는사람들아…쪼더作曲 不稀諸讚歌隊

◇同九時四五分 滿洲로부터中繼講演 秩父宮殿下를奉迎하고 金東晩

◇同一〇時 唱劇調 一、短歌 二、唱劇調 春香歌 朴綠珠 鼓手 池龍九

六月十一日(月曜)

◇午後〇時五分 伽倻琴散調와倂唱 一、散調 진양됴、중머리、자진모리 二、倂唱 가、短歌 나、春香歌 姜太弘 鼓手 韓成俊

◇同二時〇分 家庭講座(텍스트使用) 婦人·兒童의夏服만드는법(一) 金永燮

◇同六時三〇分 童話 壽男이의꿈 金泰午

◇同六時五五分 産業ニュース

◇同八時〇分 常識講話(一) 東學起源에對하야 李丙燾

◇同八時三〇分 和請 蕭明學

◇同九時〇分 歌曲 一、羽調頭擧 二、羽樂 三、還界樂 四、界樂 五、編 申花仙 金金珠 洋琴 金相淳 大笒 金永根 長鼓 金一宇

◇同九時三〇分(東)時報

◇同九時三一分 俗謠 一、時調와男唱시조 二、赤壁歌 三、달거지 孫璞蘭 張香蘭

六月十二日(火曜)

◇午後〇時五分 西道俗謠 一、愁心歌와엮음 二、孔明歌 三、방아타령 四、離達歌 崔楚仙

◇同二時 家庭講座 婦人兒童의夏服만드는법(二) 金永燮

◇同四時三〇分 野球實況放送 京城實業野球聯盟 리ー그戰 ─京城運動場으로부터中繼─ 殖銀對鐵道 (殖銀이이긴境遇) (但決勝이업는境遇에는다유放送함) 京城中等學校리ー그戰 京中對京商 ─京城運動場으로부터中繼─

◇同六時 피아노獨奏 南宮峯

◇同六時二五分 童話 閔奉鎬

◇同七時三〇分 常識講話 東學起源에對하야(二) 李丙燾

◇同八時 南道雜歌 一、報念 二、六字백이와자진六字백이 三、새타령 四、흥타령 五、개고리打鈴 李㚫香 朱蘭香

◇同八時三〇分 라듸오·드라마 〃바다로말라고가는사람〃 싱그原作 라듸오 드라마、머ー링 排撰 朴珍

◇同九時 管絃 朴鶴淳 金相淳 安完植 大笒 高敬德 金永俠

江陵	善山	倭館	安岳	安岳
關東端陽大運動會	龜尾市民大園遊會	倭館婦人鞦韆大會	脚戲及鞦韆大會	光興學校運動會
△日時 自六月十四日至六月十八日五日間	▲時日 六月十六日(端午節)	▲時日 六月十六日(陰五月端午)	▲時日 陰五月五、六日兩日間	▲時日 陰五月五日
△場所 公設運動場及市民運動場	▲場所 龜尾芝山川邊	▲場所 若木面江亭栗林	▲場所 大遠面伏獅里市場	▲場所 光興그라운드
◇主催 關東端陽會江陵體育協會	◇主催 朝鮮、中央、東亞三善山支局	◇主催 朝鮮日報社倭館支局	◇主催 伏獅里市民一同	◇主催 光興學校學父兄會
◇後援 朝鮮日報社江陵支局			◇後援 朝鮮日報社安岳支局	◇後援 朝鮮日報安岳支局

城津	黑橋	水原	慶州	江景
市民大運動會	西朝鮮脚戲大會	全朝鮮少年野球大會	鞦韆擲柶大會	湖南鞦韆大會
▲時日 陰五月六、七兩日間	▲時日 陰五月五、六兩日間	▲時日 六月二十三、四兩日	▲日時 陰五月五日(陽六月十六日)	▲時日 六月十六日(土曜)
▲場所 幸町漁港埋築地	▲場所 黑橋冷淸山下廣場	▲場所 水原華城學院球場	▲場所 市外高城林	▲場所 彩雲山公園
◇主催 城津市民會	◇主催 朝鮮日報社黑橋支局	◇主催 水原第一商會	◇主催 朝鮮、朝鮮中央兩支局	◇主催 東亞、朝鮮兩江景支局
◇後援 朝鮮中央、東亞、朝鮮三支局	◇後援 有志一同	◇後援 朝鮮中央、東亞、每申、朝鮮四支局	◇後援 商工新聞慶州支局	◇後援 江景丸大고무工業所

陵谷支局主催 讀者慰安演藝會

十日은於元堂公立普校

一人一枚 ※

朝鮮日報讀者優待券

上映 一거리의등불 一四十二番街 六月八日九日 十、十一日까지

割引料金 階上 大人六十錢、小人四十錢 階下 大人四十錢、小人三十錢

朝鮮劇場

懸賞入選小說

마음의太陽 (十五)

玄卿駿 作 金熊超 畫

우정(友情)(四)

「저 옵바가 계고」 승옥이는 뒤를 잇지못하엿다

그의눈에는 어느듯 눈물이 엉키엇섯고 자긔가 잇는곳이 큰길ㅅ가이란것도 몰우고 흘흑기기 시작하엿다

「옵바가 엇재던 말입닛까」

하고 물엇스나 경호는 벌서 모든것을 깨달엇다

「옵바가 경찰서에」

승우의 신상에 불길한일이 잇섯다는것은 짐작하엿지만 그러케 경찰서까지 들어갓다는 것은 의외엿다

「경찰서라니요?」

「학교동맹휴학을 선동하엿다는 혐의로 잡가 학교에서검거되엿대요」하고 승옥이는 영영 울고잇섯다

경호는 엇지할ㅅ바를 몰낫다 지나오는 사람들이 다지다가고 은도라다보지안는 사람이 업섯다 기중에는 「히야까시」까지 하고가는자도 잇섯다

「하여턴 집에가서 봅세다」

하고 경호는 압해서서 것기 시작하엿다

승옥이도 그제야 주위를살펴보고 북구러운듯이 머리를 숙이고 뒤에 따라섯다

집에 당도하여보니 방안은 수라장(修羅場)으로 화하여젓다

고리짝 책상 책장 모도가방ㅅ바닥에 흐러저잇섯다

「그런데 이건 웬일입닛까」

「형사가 와서 가택수색을하고갓서요」

「가택수색?」

경호에게는 모도가 다 꿈밧게 일이엿다

방안에 들어오자 승옥이는다시 늑겨울기 시작하엿다 경호는 엇지할ㅅ바를 모르고그저 우둑허니 방ㅅ바닥에 서 잇섯다

그의 머리ㅅ속에는 취조밧는 승우의 모양이 떠올낫다

그는 텨 생각지 안으려고하엿다 그러나 그러면 그럴수록 몽경서 자긔가 체험(體驗)한 그때일까지 꼬리를물고 일어낫다

「우지마세요 울면소용잇나요 승옥씨 좀 진정허시구 의론이나 쏫두룩 해봅세다」

하고 뭐살스럽게 말은 하엿스나 어떠케 의론할ㅅ바도몰낫다

승옥이는 겨우 진정하엿다그러나 여전히 흐흑 늑겻다

「경호씨 저는 어떠케 하면조흘던지요?」

하고 애원하듯이 그는 경호를 처다보앗다

「글세요 저도 참말 갑갑합니다」

「아마 지금 옵바는 퍽 고초를 바드실ㅅ걸요」하고 승옥이는 다시 늑겨울기 시작하엿다

경호는 모자를 버서던지고책상에 기대여서 한숨만 풀ー풀 쉬고잇섯다

사실 그의머리에는 조흔 도리가 떠올우지 안엇다

하는수업시 그는 방ㅅ바닥에 흐러진것을 거더치우기 시작하엿다

저녁때 되여서 전등이 켜저도 둘은 아모말도 못하고제각기 서로 복잡한 생각을하고 안자잇섯다

경호는 슬그머니 일어나 나가서 국수 두그릇을 식혀가지고 들어왓다

「하여턴 저녁이나 잡수시지요」

「아이그머니나 참 경호씨시장허시겟습니다」하고 승옥이는 퉁퉁부은 얼골을 붉키며 국수그릇을 바다노핫나

「아니 난 괜치안치만 승옥씨가 퍽 시장허시겟습니다그려」하고 경호도 국수그릇을 끄어다 책상우에 올려노핫다

그러나 서로 저ㅅ가락은 번저 들지못하엿다

경호는 목구멍에 그무엇이콱맥히는것 갓하엿다

그의머리에는 승우의 생각이 다시 떠올낫다

승옥이는 경호의 그눈치를알어챗다 그의눈에는 도다시눈물이 그렁그렁 하엿다

경호는 그모양을 보고 얼는 저ㅅ가락을 들엇다

「어서 잡수세요」

「네」

승옥이는 주저하면서 겨우저ㅅ가락을 들엇다

皮膚病菌의躍動!

治療는 꼭! 輕視하야지 못할것……

하고、가렵고、압픈不快에우보지말아!

★=綠葉이무르녹을때부터 梅雨期에이르는동안興日加増하는皮膚病! 一年中에도이때요지음부터가 濕疹이며田虫이며 皮膚病의繁殖活躍함에따라、明가되어김으로、누구나지금이가장警戒함이必要합니다。

★=實로! 夏節의 皮膚病처럼잘것잘것하고難治의病은업습니다。水藥等을발나서 一時는나흔것가티보여도放心하고잇스면皮下에 숨어잇든病毒이고개를들고 헤처나옵니다。이러케몃번거듭하는동안에、一生을두고고칠수업는難症에빠지는일이往往잇습니다。

★=그럼으로도 皮膚病은初期에徹底的으로治療치안으면안됩니다。그리함에는ヒン타ー를使用하심이무엇보다도조흘것입니다。

ヒン타ー는 從來의擦療하기쉽고水藥과달나서크림狀으로작擦擦하면곧적곧적보지도안코잘吸收되여서 藥效는持續的이며 조금도刺戟이업고皮下에强烈하고 더구나副作用의危險이업시安全하고가려움과아픈것、不快한皮膚病의괴로움을除하게됩니다。말보다實驗을하시려곳實效를試驗해보십시요。

一步進한 皮膚病藥 ヒン타ー

主效 ヒン타ー

맘은옴、무좀、음부습진、태독、땀띠、농가증、진누르대、옴、가십창、헌어룩이、버짐、부증、피부염、귀풍、면도잔옥、천녕두

○全國著名藥店에잇슴

◎定價 二十錢 三十錢 五十錢 一圓

發賣元 守田治兵衛

本舖 東京市下谷區池之端仲町 振替東京二九八五番

支店 大阪市南區長堀橋筋二丁目 振替大阪五七三九番

消化·殺菌·救急!!

三大藥効兼備·萬人必備의護身藥

效力本位 懷中藥

寶丹 보단

寶丹의活用은

◇旅行散步에寶丹 ◇過飮過食에寶丹 ◇惡疫流行에寶丹 ◇消化害消에寶丹 ◇疲勞倦怠의寶丹 ◇還氣藥에寶丹 ◇腹痛吐瀉에寶丹 ◇腦氣病에寶丹 ◇배멀미에寶丹 ◇頭痛眩氣에寶丹

家庭에 旅行할때 지금이야말로 活用할때!

定價 二十錢 三十錢 五十錢 一圓

全國各藥房에잇습

東京·大阪 守田治兵衛

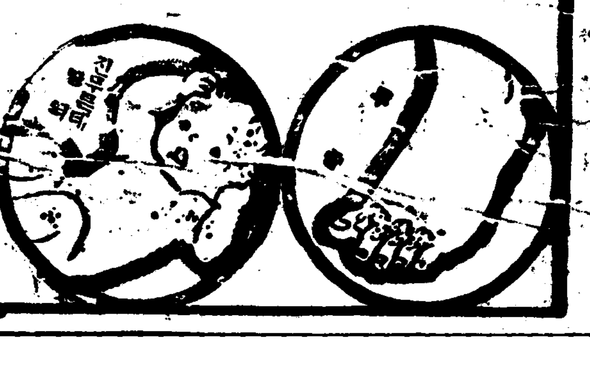

朝鮮日報 夕刊

뭇소리니의 軍縮打開工作
獨佛兩獨裁首相 近日中秘密會見
歐洲政局에 俄然大衝動

【倫敦電通八日發】 確實한方面으로부터 聞知한바에依하면 히틀러獨逸首相은뭇솔리니伊太利首相의 招請에應하야 伯林으로부터 飛行機로베니스에赴하야 十一日乃至十二日베니스到着當地에서 뭇솔리니首相의出迎을바더 가티 아드리아틱海沿岸으로가서 秘密會合을開하기로되엿다

【聯合羅馬八日發】 히틀러獨逸首相 뭇솔리니伊太利首相과의 近日歷史的 會見이잇스리라는데對하야 伊太利官邊에서는 一切緘口不言하나 兩獨裁官의會見은 旣定事實로 來週 아드리아海沿岸某處에서 行하리라고 觀測된다 뭇솔리니首相은 포르리附近에잇는 別莊에서 悠悠自適하면서 그날을 기다리고잇는데 히틀러首相은 아마飛行機로 伯林으로부터 베니스로飛來하야 某所에서맛나秘密裡에 會談을遂할모양이다 其結果는 아즉豫斷을不許하나 如何튼歐羅巴의政局에 一大波動을興하리라하야 注目의的이되여잇다

그리고 뭇솔리니首相은 히틀러首相뿐이아니라 世界各國의巨頭와 會見하기爲하야 準備工作에 奔忙하고잇다는 風說이流布되여잇다 八日에 뭇솔리니首相은 墺太利首相돌프스氏와 會見키爲하야 北上하엿다는 風說도잇고 또 目下쥬네브에잇는 佛國外相발투氏에게도 近日羅馬로와서 뭇솔리니首相과 會見하기를 希望하엿다고 傳하는바 最近伊太利를中心으로 歐羅巴政局의動向은 자못活氣를띄고잇다 (寫眞은 뭇솔리니氏)

伊首相의招請을 佛外相婉曲히拒絶

【聯合쥬네브八日發】 軍縮會議에出席中인 佛國代表外相바르투氏에對하야 伊太利首相뭇소리니氏는 羅馬로來訪하여달나고招請하엿다 뭇소리니首相은其招請狀에「余는來週 히틀러首相과會見할豫定이다 余는貴下와會見키爲하야 히틀러首相의來訪前或은 其後에來援하기를希望한다」 此에對하야바르투外相은 婉曲히謝絶하엿다한다 一方바르투外相은 英國首相맥도날드氏로부터 來七月第一週에訪問하여달나는 招請을밧고 此를受諾하야 兩者會談을發하엿다고傳한다

軍縮幹部會妥協成立
헨議長의決議案은撤回
佛代表新妥協案을提出
米代表의調停奏効

【聯合쥬네브八日發】 軍縮幹部會는 八日午後一時五十分에開催,이미 英,米,佛三個國代表間에妥協案이 成立되엿슴으로會議는 크게緩和되여開會劈頭헨더슨議長은 于先五日幹部會에提出한 決議案撤回의聲明을提出하여曰 幹部會는 바르투外相의決議案과議長이提出한 決議案의調整을圖키爲하야 一日休會하엿다 其後協議한 結果議長決議案을 撤回하는것이妥當하다고 認定함으로 余는玆에議長의 決議案을支持하든各國代表에 對하야同決議案의撤回에 同意하기를要請한다 다음에議長은 諧謔的言辭로서決議案을撤回하는辭를述하여曰 議長決議案은 其後發母手許에서 相當한變化를遂하게되여 手足을全部切斷케되엿슴은 아닌고로 提案者로서는何等의不安도업다 이리하야 正式으로議長案은撤回되고 다음에 佛國代表바르투外相은 平素의毒舌은그림자를숨기고 자못조흔氣分조케新決議案을 提出하여曰, 議長의決議案의發母로서 余는養育의親切을다하엿다 特히手足外에 머리와꼬리를 할를하게부쳣다 그後 바르투外相은大要左와如한新決議案을朗讀하엿다

一、獨逸政府의 一般國際軍縮會議에 復歸를 要望한다 但獨逸政府와의 交涉은 正常한外交機關에 막길것이다

一、安全保障機構의組織을研究할必要를認定하고 右研究를政治委員會에委託함

一、空襲禁止武器製造取引條約의實行保障等의諸問題를分科委員會에 附議함

右決議案에對하야伊太利代表소라니아代는 留保條件을主張하여曰 軍縮事業을達成함에는 一定한特殊問題를 解決하는것이先決問題라는것은 伊太利政府의終始一貫한 主張이다따라伊太利는새로設置할委員會에參加하지안흘는지도모른다 그리고 蘇聯代表리트비노프氏도 亦是決議案에對하야 一般委員會에서意見을開陳할것을留하고幹部會는散會하엿다午後四時부터繼續하야 一般委員會가開會될터이다 (寫眞은 佛外相)

米代表妥協案 英,佛兩國受諾

【電通쥬네브八日發】 本日의 軍縮幹部會에 提出한 英,米,佛三國會議에서共同決議案에獨逸의軍縮會議復歸를 從遇하는一項을 挿入하는件에關하야 英,佛兩國代表間에激論이잇섯슨後 結局米代表데비스氏의調停斡旋에依하야 妥協案이成立됨에 至하야英,佛兩國代表는 本國政府에 通達한結果 英,佛兩國代表部에 各各 本國政府로부터 受諾承認하야 왓슴으로 英代表部는 本日午前十一時正式으로 受諾할旨를 데비스米代表에게通告하고 佛代表部도非公式受諾을 確認하얏다

續開된一般委員會
英佛妥協案採擇
佛代表英米協力感謝,蘇贊成
伊波代表는贊成을留保

【聯合쥬네브八日發】 八日軍縮幹部會에뒤니어 開會한一般委員會에서 英佛의妥協으로成立된決議案에對하야 討議한바伊太利波蘭代表의 贊成留保가잇슨以外에는 모도此를支持하야結局同決議案은 採擇되엿다 一般委員會는 다시來十一日午後三時半부터開會하기로 決定하고 散會하엿다 다음에 蘇聯邦代表리트비노프氏는 豫想에 反하야 極히穩健한口調로서 左와如히 述하엿다

한다 英國과佛國의協力의必要를强調한後 獨逸의軍縮會議復歸를要望하야 左와如히말하엿다 英米兩國代表의 協力을 感謝하는바이다 今日의 諒解로서 醸成된 조흔 雰圍氣속에서 獨逸政府가 進行할 길을 洞察하고我等의事業에 協力하기를希望한다

蘇聯邦은 決議案의如何한條項에나決코 反對치안는다고 라고余는平和에對한蘇聯邦의 槪念이各國政府의公文書中에 埋沒되지안키를希望한다蘇聯邦의赤衛軍兵士는世界에서가장平和를 愛好하는國民이다 平和를爲하야는 모든國民과協力하기를 期待하는바이다

그리고 伊太利代表 소라니아 波蘭라친스키氏는 妥協案에贊成하기를留保하엿는데 其理由를 소리니아氏는 左와如히 述하엿다 政治問題가 解決되기까지 會議가順調로 進展되리라고는 思惟할수업다

그리고 英,佛妥協案은 大多數의 支持을 어더 採擇하고 十一日會議에서 同決議案에基하야 左의問題를研究키爲하야 二個의 特別委員會를設置할터이다

一、歐羅巴에잇서 地方的安全保障條約에關한問題

一、安全保障條約의實行監視에關한問題

紛糾一段落
特別委員會任命

【電通쥬네브八日發】 八日午後四時十分에 再開된軍縮一般委員會는 佛國代表바르투外相으로부터 提案한米國代表데비스氏가 起草한決議案

一、獨逸의軍縮會議復歸는軍縮達成에必要하다는것

一、軍縮會議外에잇서 安全保障條約締結을 便利케하기爲하야 特別委員會를任命할것

一、條約履行保障, 武器製造取引空中爆擊禁止等諸問題에關하야 研究委員會의設置等

諸項에關하야 提案者代表는 決議案의 提案理由를說明討論한後 同決議案은 多數로서採擇하야決定하고 同決議案이要求하는四委員會의構成을 決定키爲하야 來十一日一般委員會開會를決定하고 午後六時十分散會하엿는바 軍縮會議도 何如튼收拾되여 一段落을告하게되엿다

軍縮事業은進捗
調停에成功한米代表談

【聯合쥬네브八日發】 英佛兩國의主張對立으로 絕望狀態에陷한一般國際軍縮會議는 七,八兩日에亘한 英,米,佛三國代表의 妥協하고 狀況은얼마큼 好轉을보게되엿다 英佛兩國代表間에居中調停의大役을 演出한米國代表 노만데비스氏는 八日幹部會散會後新聞記者와會見하고 決議案의主旨를 力說하야左와如히述하엿다

今回의 妥協決議案은 軍縮將來에 重大한 價値를 가질것이라고 밋는다 英佛兩國의主張을 公平히取하야妥協案인만큼 이決議案을基礎로더욱 現實的 具體案審議에入하게될것이다 英佛兩國이모다 一般國際軍縮會議에 獨逸政府의 復歸할實現식히지안으면 안된다는것을承認하드라도 軍縮事業의進捗은 期할수잇스리라고 밋는다

英領자메이카 門戶閉塞
日本品防遏目標

【聯合킹스톤(西印度八日發)】 英領자메이카島 立法評議會에서審議中인 外國綿織物,人絹織物輸入限定實施에 關한法律案은드디여 第二讀會를通過하엿다 右는殖民地 限定制實施에關한英本國政府의 聲明에基하야計劃한것으로 日本品에對한 事實輸入禁止를目標한것이다

現內閣의特異性으로 大命再降下說有力
宇垣說은軍部關係로實現難
重臣方面의見解如此

【電通東京電話】 林陸相이大藏省事件의眞狀과 此에對한政府의處置에關하야 八日齋藤首相에게急速한 決意를促하려는態度를取한것은 閣內一般의空氣를察知하고特히現下重要時局에鑑하야 政局을一日이라도 速히安定식히라는意圖를 가진것은明白하다 이것은靜觀中의 齋藤內閣에對한局面打開의有力한契機를促하는것이라고 보는바 現內閣의進退時期는드듸여 切迫되엿다 그리고同事件의眞相이判明됨에따라 高橋藏相의辭表提出은 免치못할것이다 此에對한齋藤首相의 態度如何에 對하야는 全然豫斷을 不許하는 狀態에잇고 假令齋藤首相이 總辭職을行할境遇에 大命은 再次齋藤子爵에게降下하리라는 觀測이 最近에이르러 特히有力化하게되엿다

【電通東京電話】 政變來의 時機가 漸次로切迫되는 此際齋藤子爵大命再降下說이 놉하가고잇서 자못注目되여잇는데 此는 現下政局情勢로보아그러케만드는 現內閣의特異性과 其使命과의 微妙한關係로부터 오는것이다

宇垣內閣說은 軍部와의關係로 其實現性은 薄弱하다 淸浦內閣說은 淸浦伯에依하야 擧國一致內閣을 組織하는데잇서 伯과政黨各派와의 因緣關係로보아 困難하고 또重臣方面에 雜色이잇는模樣이다 여기에求하자면現內相山本達雄인대 그러고보면 차라리齋藤首相에게 大命再降下가可하리라는 機運이잇다고볼것이다

그리고 齋藤內閣이責任上總辭職을不得하게될 境遇라도 齋藤首相과 高橋藏相의人格信用에對한世上의 信賴는아직도 失墜되지안엇고 時局은아직도 長老에게期待를갓고잇다 今日齋藤首相의留任이가장有望하다는 見解가 重臣方面에서 漸次有力化하고 잇는理由도여기에잇다

리트와니아外國 ...內閣總辭職

【聯合코브노(리트와니아)八日發】 리트와니아政府는前首相이아라스氏를中心으로한獨裁政府의 運動關係에 成功하엿는데國內政局不安이 除去되지안키때문에 內閣에아라스派의有力者도 入閣식혀內閣의 根本的改造를 斷行하야 人心安全을圖하는以外에는 他途가업다하야스나트니氏를 首班으로한現內閣은八日드되여總辭職을行하게되엿다

民政幹部는自重

【電通東京電話】 民政黨은大藏省事件의 進展에伴하야今月十日을前後하야 政變說을 밋고 잇든바 이르러 小山法相의中間報告가 多少遲延케되엿고 그리고 政府側一部에서 現內閣의運命에 關하야 高橋藏相의引責辭職後에잇서 內閣改造說總辭職後 大命再降下說等이傳하고 甚至於 豫審免訴說까지 流布되엿슴으로 黨內少壯派는極히 憤慨하고드되여九日有志代議士會를 開催하게되엿스나 그러나 此에對하야幹部側은依然 靜觀主義를 取하고 多少늣드라도 今月下旬頃에는 現內閣의總退却을 不得已하게 되리라고보나 依然自重的態度를取하고잇다

太平洋을中心한 防禦同盟을提案?
海軍會談압두고蘇代表計劃

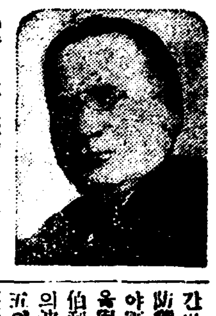

【쥬네브】 蘇聯側으로情報에依하면 蘇聯外務人民委員長 리트비노프氏는 太平洋을中心으로하는 相互援助條約締結을 希望하고目下 計劃中이라한다 同氏는 五月中旬 쥬네브에간以來 歐洲와大陸의 軍事的防禦條約締結의 計劃을 研究하야 軍縮會議前途에 重大한指針을 與하고잇는데 同氏는更히 西伯利亞方面에 及하는 日本勢力의 波及에 備하기爲하야 一九三五의海軍會議에 蘇聯의 參加를 要求하고 太平洋方面의防禦同盟을 提議할것으로 豫想된다 그리고 리트비노프氏의 一大의障害는 米國政府는 決코如斯한同盟에는 加入치안으리라는것이다 米國軍縮全權데비쓰氏가 리트비노프氏에對하야 「安全保障은 決코軍縮에 優秀하는것이 아니라」고 聲明한것은 米國政府로서는 太平洋相互條約의 가튼問題를 協議할 意思업는 旨를 表示한것으로 볼수잇다 그리하야 리트비노프氏의 計劃이 아즉 具體化하기前에 데비쓰의 反對에 依하야 그行動이 阻止된 形便인데 今後計劃이 如何한 形態로 進展될는지 各方面의 注目을 끌고잇다 (寫眞은 리트비노프氏)

極東蘇聯軍 七月初에大演習

【聯合哈爾賓八日發】 消息通의報道에依하면 極東蘇聯赤軍은 來七月初旬부터 相當한大規模의演習을 ○○을中心으로 黑龍江沿線에亘하야 擧行할터이라고

武部新學長에게 赴任辭退勸告
廣島文理科大學長問題紛糾

【電通東京電話】 武部新學長任命阻止의波紋은더욱 擴大되여 廣島文理科大學同志會東京支部에서는 八日夜緊急評議會를開하고 赴任辭退勸告決議를 作成하엿는데 九日午前九時評議員會理事大池, 四宮兩氏는文部省을訪問하고 右決議書를 提出 文部次官에게手交하엿다 同時에一方評議員은서로나누어各方面을 訪問하고 問題의眞相을說明하야輿論을喚起하기로되엿다

武部氏辭表提出

【聯合東京電話】 八日閣議에서廣島文理科大學長으로 決定 發令된武部欽一氏는 學內反對로赴任할수업다는理由로 九日午前十一時半文部省에 粟屋秘書課長을訪問 辭表를提出하엿다

宇垣總督 突然淸浦伯訪問

【電通東京電話】 宇垣總督은九日午前十一時大森山王町에 淸浦伯을 訪問하고 渡東인사를兼하야여러가지로時局問題에關하야 懇談하엿는데 後繼內閣首班者로 名望이놉흔兩氏의會見이라하야 各方面에서 多大한注目을集하고잇다

留換算率問題
莫斯科서十日부터交涉

【電通東京電話】 蘇聯政府가提議하여온北洋漁業留換算率改訂交涉은 十日부터莫斯科에서 日本側大田大使와蘇聯側카라한外務次官間에 開始하기로決定되엿슴으로廣田外相은 八日午後一時부터外務省當局部와 協議한結果 大田駐蘇大使에 對하야 大要左와如한訓電을發하엿다

一、日本政府는 아코假勞留換算率問題에關하야는 此를改訂할理由를認定치안으나 蘇聯政府의改訂商議開催要求에 對하여는 昭和六年廣田 一카라한協定에 基하야 此를承諾하기로 決定하엿다

一、今回의改訂商議에잇서 蘇聯側이 圓의對外市勢下落을理由로 前記協定에依한 現行換算率의引下改訂을提議할수잇스나 現行換算率은 日本이 金本位를離脫한當時에 協定한것이바 右經濟狀態가現在에도何等變動이 업고따라現行換算率을引下改訂할理由는些少도 認定키不能하다 萬一現行換算率을 改訂할必要가잇다고하면 近來蘇聯國內에잇서 留貨幣의購買力이急激히低落한데鑑하야留換算率의引下改訂을 提議함은至當하다고한다

一、日本政府는今回의商議에 對하여는蘇聯側의 積極的提案을 기다려 此에對하야臨機應變으로하고 狀勢에依하여는 引下改訂을提議할用意가잇다 그리고協議에對한顧問으로田中丸拓務省事務官을 外務省囑託으로 任命하야莫斯科에特派함

▲註=아코의語義 아코AKO는 악치오네르노에 감차츠코에 올뉴스트보의 略文字를取하야 AKO로한것이다, 即갑차카株式會社라고 譯할것이다 이會社는 蘇聯國防會議에서 北樺太에잇서 林業, 漁業 其他富源開發의 統一機關으로 創立한것인대 아코依하야는 同會社에서 發行한 借款이다

汪反對派聲明으로 通車問題再停頓
汪精衛辭意表明等情勢急變
蔣介石近日慰留할듯

【聯合北平八日發】 中國側情報에依하면 通車問題를中心으로 孫科, 張繼, 陳立夫諸氏는强硬한反對를할려고 結成하야汪精衛氏를 中心으로한改組派逐出運動을劃策하고잇든바 通車妥協大綱이可決되엿다 去三十日中央政治會議書記長張繼氏는反對聲明을發하고 華北日報는此를 發表하엿는바 드듸여華北日報는停刊되엿다 此에對한汪精衛氏의辭意表明等局面은急激히變動되여通車問題의解決實現은停頓狀態에陷하야 黃郛氏의北上도 無期延期說까지傳하여잇는대 蔣介石氏는近日南京으로도라가汪精衛氏를 慰留하는同時에 華北問題에對하야黃郛氏와再次協議를 經할豫定이다 一方在北平柴山武官도 또한 反對를協議키爲하야 八日飛行機로新京을向하엿다

『쌀바돌』國에 猛烈한颶風襲來

【聯合紐育八日發】 汎米航空會社의報告에依하면 今回他國에 率先하야 滿洲國을 承認하야 全世界의注目을 惹起한 中米쌀바돌에는 八日猛烈한颶風이 襲來하야 被害가 甚大한데 死者八名을 비롯 路頭에서 彷徨하는者 百名을 내엇다 損害는 百五十萬弗에 達한다고한다 이때문에 全國에 戒嚴令이 發布되엿고 通信機關은 全然杜絶되여잇다

人事·集會

▲池田警務局長 江原道出張中 八日歸任豫定이든바十一日로延期

▲吉田浩氏(鐵道局長) 朝鮮滿鐵觀察出張中이든바八日午後九時半歸任

▲西岡芳次郞氏(總督府地方課長) 江原道出張中八日夕歸任

▲遠藤,森(鎭海要港部所屬驅逐艦) 十日仁川서學生官民一般新聞記者等二百名을便乘식히고鎭南浦로廻航

八面鋒

主張과反駁을 反覆하든 軍縮幹部會, 米代表의 부래쓰질로 妥協案成立。

◇ 여름밤 이슬에 풀에풀이녹지안토록 保護作業이 必要치아니할가。

◇ 軍縮問題에는 沈黙一貫하든 「뭇소리니君」「히틀러首相」과突然會見

◇ 軍備平等權賦與를 「明」서 軍縮舞臺에「蹦」를잡으라는兩刀腕術。